

BAB II

GAMBARAN UMUM INSTANSI

2.1. Profil Instansi

2.1.1. Sejarah STMIK PalComTech Palembang

Yayasan Pendidikan PalComTech didirikan dengan akte Notaris Anwar Junaidi, S.H No. 61 tanggal 18 Mei 2006, Keberadaan dan pengembangannya tidak terlepas dari tujuan dan cita-cita Lembaga Pendidikan Komputer dan Internet Profesional yang telah dibina oleh CV PalComTech, Sebagai organisasi induk yang pertama memulai aktivitas Lembaga Pendidikan Komputer dan Internet PalComTech yang lahir pada tanggal 10 Maret 2003, adalah perusahaan yang bergerak dibidang jasa dan penjualan yang terdiri dari berbagai unit usaha yang bergerak bersama sebagai modal perusahaan, berdasarkan keinginan untuk menciptakan sumber daya manusia yang berkualitas yang mampu menghadapi persaingan baik dari dalam maupun dari luar serta mampu bersaing di dalam dunia kerja. Esensi dan eksistensi PalComTech tidak terlepas untuk menjalankan program pendidikan 100 % praktik dan 100% internet guna menghasilkan lulusan yang mampu bersaing memenuhi kebutuhan sumber daya manusia di dunia usaha dan dunia industri serta turut mencerdaskan kehidupan dan kesejahteraan bangsa Indonesia.

Kemajuan pengelolaan dibidang pendidikan komputer dan internet PalComTech Palembang, ditandai dengan diperolehnya kesepakatan alih kelola Yayasan Pendidikan Siguntang Mahameru Palembang kepada Yayasan Pendidikan PalComTech Palembang pada tanggal 24 April 2006. Sesuai dengan kesepakatan alih kelola kedua yayasan tersebut, Yayasan Pendidikan PalComTech menyampaikan permohonan perubahan badan hukum penyelenggara dan perubahan nama perguruan tinggi kepada Direktorat Jenderal Pendidikan Tinggi Departemen Pendidikan Nasional di Jakarta.

Pada tanggal 08 Juni 2006 Menteri Pendidikan Nasional Republik Indonesia dengan Keputusan Nomor : 77 / D / O / 2006 dan Nomor : 78 / D / O / 2006 tentang Alih Kelola Yayasan / Badan Hukum Penyelenggara dan Perubahan Nama Sekolah Tinggi Manajemen Informatika dan Komputer (STMIK) Mahameru dan Politeknik Mahameru Palembang yang diselenggarakan oleh Yayasan Pendidikan Siguntang Mahameru di Palembang menjadi Sekolah Tinggi Manajemen Informatika dan Komputer (STMIK) dan Politeknik PalComTech Palembang yang diselenggarakan oleh Yayasan Pendidikan PalComTech di Palembang.

Kehadiran Sekolah Tinggi Manajemen Informatika dan Komputer (STMIK) dan Politeknik PalComTech Palembang untuk menyelenggarakan pendidikan dengan konsep 100% praktik 100% Internet yang professional berbasis kompetensi (pengetahuan, keahlian, dan keperibadian) yang sarat akan muatan kecerdasan intelektual, kecerdasan

emosional, dan kecerdasan spiritual bagi masyarakat yang ingin memenuhi kebutuhan akan ilmu pengetahuan dan teknologi berdasarkan norma dan kaidah keilmuan dalam rangka pelaksanaan otonomi kampus (kebebasan akademik, kebebasan mimbar akademik, dan otonomi keilmuan).

2.1.2. Visi dan Misi STMIK PalComTech

2.1.2.1. Visi STMIK PalComTech

STMIK PalComTech menjadi perguruan tinggi bidang manajemen informasi dan komputer yang menyelenggarakan pendidikan berbasis entrepreneurship dan berdaya saing di tingkat nasional pada tahun 2020.

2.1.2.2. Misi STMIK PalComTech

- A. Menyelenggarakan pendidikan tinggi di bidang manajemen informasi dan komputer yang berbasis entrepreneurship dan berdaya saing di tingkat nasional.
- B. Melaksanakan penelitian untuk berkontribusi dalam pengembangan ilmu pengetahuan dan teknologi di bidang manajemen informatika dan komputer.
- C. Menyelenggarakan pengabdian kepada masyarakat di bidang manajemen informatika dan komputer.
- D. Menjadi wadah bagi sivitas akademika untuk mengembangkan diri, berprestasi dan mencapai masa depan yang lebih baik.

2.1.3. Struktur Organisasi STMIK PalComTech Palembang

Berikut merupakan struktur organisasi STMIK PalComTech dapat dilihat pada gambar 2.1.

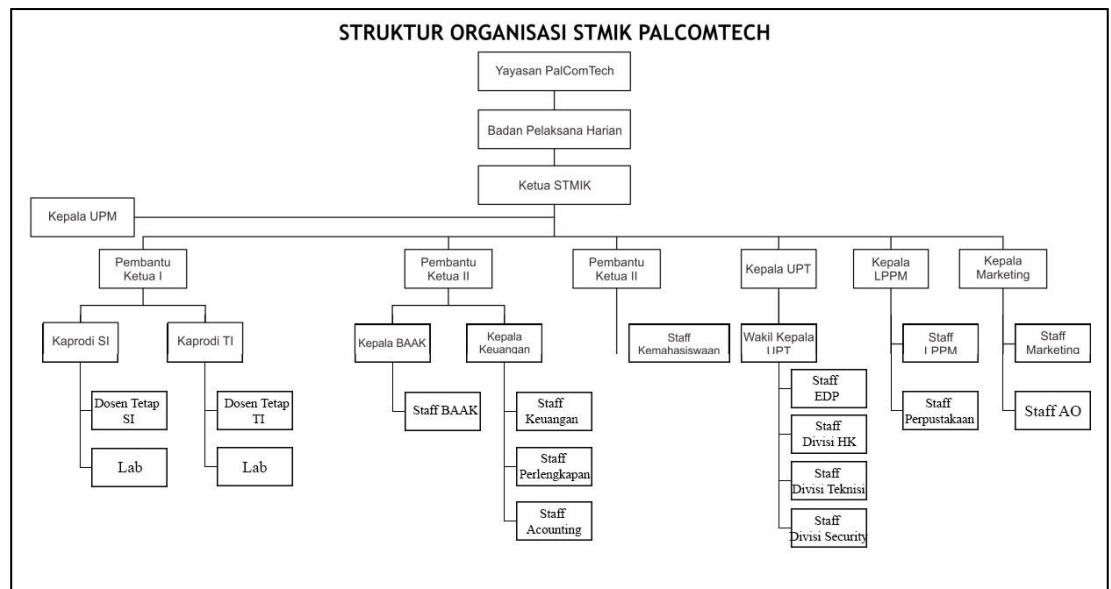

Sumber : STMIK PalComTech Palembang

Gambar 2.1. Struktur Organisasi STMIK PalComTech Palembang

2.1.4. Tugas dan Wewenang

Berikut ini adalah pembagian tugas dan wewenang berdasarkan struktur organisasi yang sudah ada:

1. Yayasan

Yayasan merupakan pihak penyelenggaran pendidikan yang menyediakan fasilitas, sarana dan prasarana.

2. Ketua

Ketua bertugas memimpin penyelenggaraan pendidikan, penelitian, pengabdian masyarakat, membina tenaga kependidikan, mahasiswa, tenaga administrasi, dan

administrasi perguruan tinggi serta hubungan baik dengan lingkungan (baik DUDI maupun pemerintah).

3. Unit Penjamin Mutu

Unit penjamin mutu Bertanggung jawab mengawasi dan mengevaluasi serta menjaga mutu perguruan tinggi.

4. LPPM

LPPM merupakan lembaga penelitian dan pengabdian masyarakat sebagai unsur pelaksana di lingkungan perguruan tinggi yang mengkoordinasi, memantau, dan menilai pelaksanaan kegiatan penelitian dan pengabdian masyarakat yang dilakukan oleh civitas akademika.

5. Pembantu Ketua I

Pembantu ketua I bertanggung jawab kepada ketua/direktur dalam membantu pelaksanaan pendidikan, pengajaran, penelitian, dan pengabdian kepada masyarakat serta jalannya kegiatan dibidang akademik.

6. Pembantu Ketua II

Pembantu ketua II bertanggung jawab kepada ketua direktur dalam membantu pelaksanaan pendidikan, pengajaran, penelitian, dan pengabdian kepada masyarakat dalam berlangsungnya kegiatan dibidang administrasi umum (keuangan dan sarana prasarana).

7. Pembantu Ketua III

Pembantu ketua III bertanggung jawab kepada ketua/direktur dalam membantu pelaksanaan pendidikan, pengajaran, penelitian, dan pengabdian kepada masyarakat dalam memimpin pelaksanaan kegiatan pembinaan mahasiswa (BEM, UKM, dan himpunan mahasiswa) serta pelayanan kesejahteraan mahasiswa (beasiswa dan koperasi mahasiswa).

8. Kepala Program Studi Teknik Informatika(Kaprodi TI)

Kaprodi TI bertanggung jawab kepada pembantu ketua I dan memimpin pelaksanaan kegiatan kepada program studi Teknik Informatika.

9. Kepala Program Studi Sitem Informasi (Kaprodi SI)

Kaprodi SI bertanggung jawab kepada pembantu ketua I dan memimpin pelaksanaan kegiatan pada program studi Sistem Informasi.

10. Biro Administrasi Akademik Kemahasiswaan (BAAK)

Biro administrasi akademik kemahasiswaan bertanggung jawab kepada pembantu ketua II serta menyelenggarakan kegiatan administrasi akademik kemahasiswaan.

11. Unit Pelaksana Teknis (UPT)

UPT bertugas melaksanakan teknis kegiatan operasional sarana dan prasarana.

12. Keuangan

Keuangan bertugas mengelola keuangan perusahaan, merencanakan, memeriksa, mencari, dan menyimpan dana yang dimiliki oleh perusahaan

13. *Customer Service Officer* (CSO)

Customer Service Officer (CSO) bertugas melayani pengunjung yang datang ke PalComTech dan menerima pembayaran administrasi mahasiswa.